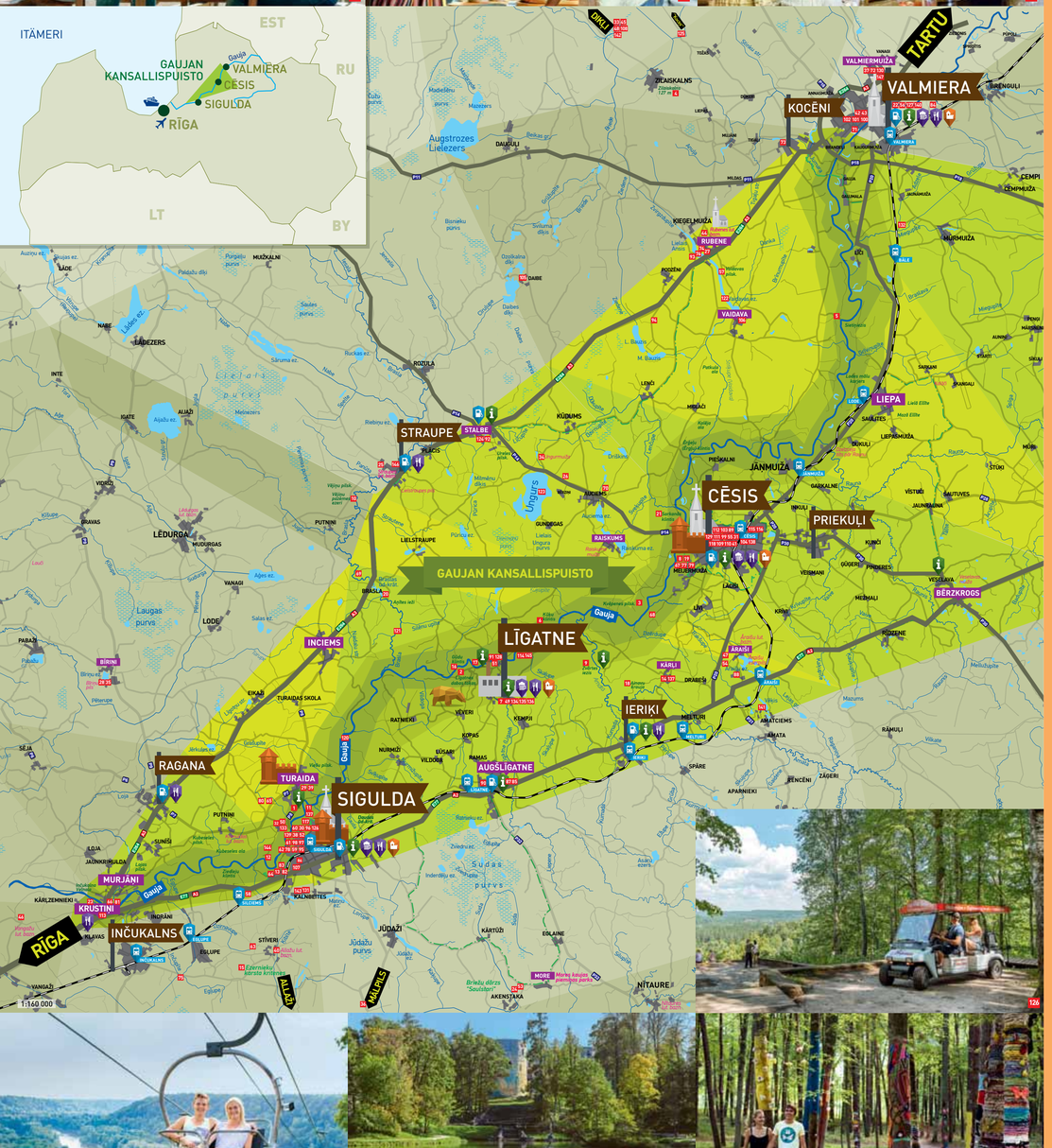

MATKUSTAMINEN KOHTEISIIN

Juna
Gaujan kansallispuiston läpi kulkee Riika - Valka/Valga -rautatelinja, joka tarjoaa mukavan ja säännöllisen mahdollisuuden matkustaa Riian, Sigulduan, Cēsiksen sekä Valmieran välillä koko päivän ajan. Junista löytyy erikoispaikat polkupyörien kuljettamista varten.

Linja-auto
Gaujan kansallispuiston alueelle pääsee helposti linja-autoilla, jotka kulkevat Riiasta Sigulduan, Cēsiksen ja Valmieran keskimäärin kerran tunnissa. Matkustaminen asuinpaikkojen välillä Gaujan kansallispuistossa on suunniteltava linja-auton aikataulun mukaan.

Polkupyörä
Maisemarikkaan matkan alkupisteenä voi toimia rautatieasema. Gaujan kansallispuiston alueelle on tehty tukemattomia pyöräilyreittejä, joita pitkin kulkiessa on mahdollisuus tutustua luonto-, historia- ja kulttuuririkkauksiin. Suosittelemme matkamäärän viikoittaisteneisä A2- seká A3-maanteitä ja sen sijaan valitsemaan mieluummin pienempiä ja metsäisiä.

Vene
Monet matkailijat ja seikkailijat valitsevat mieluummin kumiveneitä, lauttoja sekä kanootteja jäästä vapaata Gaujaa pitkin veneilläkseen. Veneilyyn sopivat hyvin myös Amata ja Brasla.

Suositeltavat Gaujan reitit:

1 päivä ..... Cēsis – Līgatne ..... 18 km	2 päivää ..... Cēsis – Sigulda ..... 38 km
1 päivä ..... Līgatne – Sigulda ..... 21 km	2 päivää ..... Valmiera – Cēsis ..... 44 km
1 päivä ..... Sigulda – Murjāni ..... 17 km	3 päivää ..... Valmiera – Sigulda ..... 82 km
	4 päivää ..... Valmiera – Murjāni ..... 101 km

Auto
Maanteiden A2 ja A3 valilla löytyy Gaujan kansallispuiston alueella tiheä maantie- ja parkkipaikkaverkko. Suurimpaan osaan nähtävyyksiä on helppo päästä.

Kaupunkien väliset etäisyydet [km]

	Sigulda	Līgatne	Cēsis
Riika	54	71	90
Valmiera	62	60	32

PAIKALLISEN KEITTIÖN HERKUT

130 | Valmiermuižan olutpanimo (Valmiermuižas alus daritava)
Olutpanimo tarjoaa tutustumiskierroksen ja oluen maistiaisia. Sieltä löytyy elävän oluen, saunavälineiden ja muistosesineiden myyntipiste. Paikan päällä on kroovi, joissa voi nauttia olutnuosista sekä järjestää juhlia. Vierailjat voivat lähteä ratsastamaan hevosella tai ponilla Valmiermuižan linnan puistossa tai tutustua Valmiermuižan ympäristöön hevosen selässä.

Dzirnavu iela 2
Valmiermuža
P. 20262269
www.valmiermuiza.lv
GPS: 57.5559, 25.4311

131 | Ziliņvīns kotiinvinil (Ziņģēnmajas vīnis)
Viinivinalmistamo tarjoaa ostettavaksi Ziliņvīn kotiviinejä, jotka on tehty vanhojen reseptien mukaan itse kasvatetuista ja poimitusta marjoista ja hedelmistä. Maistiaiset ryhmille ovat saatavilla etukäteen ilmoittautumalla.

„Pīlādži",
Siguldan seutu
P. 26320208
www.ziņģēnmajas.lv
GPS: 57.1322, 24.8530

132 | Tākapriههāla „Vīnkalni" (Piemājas saimniecība „Vīnkalni")
„Vīnkalni" on biologinen maatila ja samalla sikoilmapizzeria. Sieltä voi nauttia italialaista ruokaa luonnossa, paistaa pizzaa elävällä tulella, ostaa viinipyäleen taimia, lähteä oppaan johdolla kävelylle Miegupen polkua pitkin sekä nauttia rakkauden tapahtumista vastaanainelle.

„Vīnkalni",
Kaugurin kunta,
Beverīnan seutu,
P. 29491187
GPS: 57.4769, 25.4452

133 | Krimuldan kartanon viinit (Krimuldas muižas vīni)
Viinijalostamossa kartanon emäntä esittelee Krimuldan kartanon taloudellista toimintaa ja tarinaa sen historiallisesta kesikuksesta sekä tarjoaa viinii maistettavaksi ja ostettavaksi.

Mednieku iela 3,
Sigulda, P. 29111619
www.krimuldasplis.lv
GPS: 57.1677, 24.8298

134 | Ligatnen viinijalostamo (Ligatnes vīna darītava)
Paikka, jossa Lustužān kallion kellariuolassa voi maistella Ligatnessa poimitusta marjoista ja hedelmistä tehtyä viinii sekä nauttia Ligatnessa tehtyä juustoa. Ryhmien ilmoittauduttava etukäteen.

P. 26521467
www.sponfactory.lv
GPS: 57.2330, 25.0421

RAVINTOLAT

„Dīķu pils" Dīķi, Kocēnin seutu	p. 64207480	www.diklupils.lv	GPS: 57.5978, 25.1025
„Aparjods" Ventas iela 1a, Sigulda	p. 67972230	www.aparjods.lv	GPS: 57.1414, 24.8446
„Gadalaiki" „Ezeri", Siguldan seutu	p. 67973009	www.hotelezeri.lv	GPS: 57.1319, 24.8542
„Kropotkins" Pils iela 6, Sigulda	p. 67972263	www.hotelsigulda.lv	GPS: 57.1555, 24.8524
„Timiņš" „Kalnāji", Siguldan seutu	p. 67705271	www.hotelsanta.lv	GPS: 57.1307, 24.8456
„Kungu Rija" Turaida-Ragana tien 1. km, Krimuldan seutu	p. 67971473	www.kungurija.lv	GPS: 57.1842, 24.8315
„Eifrata" E.Veidenbauma iela 2, Priekuļi	p. 29131069	www.hotelligra.com	GPS: 57.3123, 25.3596
"Ungurmuža" Raiskumsin kunta, Pārgaujan seutu	p. 29426705	www.ungurmuiza.lv	GPS: 57.3625, 25.0887
„Sērsāns Frankenrose" Mālpils iela 4b, Sigulda	p. 67974848	www.hotelsegevold.lv	GPS: 57.1436, 24.8571
„Mālpils muižas restorāns" Pils iela 6, Mālpils, Mālpilsin seutu	p. 27843843	www.malpilsmuiza.lv	GPS: 57.0064, 24.9494
„Birinu pils" Birini, Limbažin seutu	p. 64024033	www.birinupils.lv	GPS: 57.2438, 24.6595
„KANNAS" „Annas mužā", Amatan seutu	p. 64180700	www.annashotel.com	GPS: 57.0343, 25.3633
„Rāmkalni" „Vīnkalni", Inčukalnsin seutu	p. 29100280	www.ramkalni.lv	GPS: 57.1248, 24.6585
„Kakīs" Pils iela 8, Sigulda	p. 29150104	www.cathouse.lv	GPS: 57.1563, 24.8517
„Agnese" Tērbatas iela 16a, Valmiera	p. 64207301	www.hotelwolmar.lv	GPS: 57.5435, 25.4307
„Alexis" Vienības laukums 1, Cēsis	p. 64120122	www.hotelkolonna.lv	GPS: 57.3140, 25.2746
„Rātes Vārti" Lāčplēša iela 1, Valmiera	p. 64281942	www.ratesvarti.lv	GPS: 57.5396, 25.4253
„Parks" Rīgas iela 19, Valmiera	p. 26117444	www.restoransparks.lv	GPS: 57.5386, 25.4174
„Fazenda Bazars" Vidzemes šosejа 1A, Sigulda	p. 66900649	www.fazenda.lv	GPS: 57.1454, 24.8590
„Jonathan Spa Estate" "Ērzeputni", Amatciems, Drabešin kunta, Amatan seutu	p. 26660020	www.jonathanspahotel.com	GPS: 57.2254, 25.3034
„Bohēma" Raunas iela 12, Cēsis	p. 29216831		GPS: 57.3132, 25.2768
„Izsaukšanā" „Ķīnis", Valmieras iela 1, Cēsis	p. 26423997		GPS: 57.3151, 25.2758
Vīnibaari „Teātra Vīna Studija" Lāčplēša iela 4, Valmiera	p. 29401499	www.teatravinastudija.lv	GPS: 57.5394, 25.4254

KROUVIT

„Kakīlis" Senču iela 1, Sigulda	p. 67976886	www.kakiskalns.lv	GPS: 57.1431, 24.8291
„Valmiermuižas virtuve" Dzirnavu iela 2, Valmiermuža	p. 29135438	www.valmiermuiza.lv	GPS: 57.5559,25.4311
„Bucelats" „Ceļmalas", Siguldan seutu	p. 29747000	www.bucelats.lv	GPS: 57.1538, 24.8999
„Mazais Ansis" „Ansīši", Rubene, Kocēnin seutu	p. 64230352	www.mazais-ansis.lv	GPS: 57.4649, 25.2559
„Glendeloka" A. Kronvalda iela 2b, Cēsis	p. 64161016	www.glendeloka.lv	GPS: 57.3220, 25.2984
„Vilhelmines dzirnavas" Spriņģu iela 1, Līgatne	p. 27551311	http://vilhelmine.lv	GPS: 57.2337, 25.0402
„Pie Jančuka" Spriņģu iela 4, Līgatne	p. 29149596		GPS: 57.2325, 25.0429
„Sorbas" Rīka – Sigulda maantien 37. km, Inčukalnsin seutu	p. 28445544	www.sorbas.lv	GPS: 57.1139, 24.6260
Kapakkā/ravintola „Pie Brālā" „Vallerī", Vangaži, Inčukalnsin seutu	p. 29414000	www.krogspiebrala.lv	GPS: 57.0898, 24.5575

KAHVILAT, BISTROT

„Kaku Māja" Pils iela 8, Sigulda	p. 29150104	www.cathouse.lv	GPS: 57.1563, 24.8517
„Ritters" Pils iela 4b, Sigulda	p. 67709625	www.hotelpils.lv	GPS: 57.1544, 24.8532
„Kaupo Cafe" „Jaunbeites", Siguldan seutu	p. 29607356	www.hotelkaupo.lv	GPS: 57.1410, 24.8410
„Rūna Cafe" „Kalnzaķi", Krimuldan seutu	p. 29272255	www.reinatrase.lv	GPS: 57.1796, 24.8175
„Cafe Popular" Vienības laukums 1, Cēsis	p. 64120122	www.hotelkolonna.lv	GPS: 57.3140, 25.2746
„Bērzi" Pīlācis, Pārgaujan seutu	p. 64132229	www.atputa-berzi.lv	GPS: 57.3625, 24.9769
„Hesburger" Vidzemes šosejа 4, Sigulda	p. 26427752	www.hesburger.lv	GPS: 57.1417, 24.8436
„Hesburger" Rīgas iela 4, Valmiera (t/c „Valleta")	p. 26420417	www.hesburger.lv	GPS: 57.5386, 25.4234
„Hesburger" Rīgas iela 63, Valmiera	p. 20240274	www.hesburger.lv	GPS: 57.5336, 25.4000
„Milly" Mednieku iela 3, Sigulda	p. 67972232	www.krimuldasplis.lv	GPS: 57.1672, 24.8288
„Ekšērs" Pils iela 3, Cēsis	p. 29168113		GPS: 57.1537, 24.8528
„KafeRīga" Rīgas iela 27, Cēsis	p. 26334789		GPS: 57.3113, 25.2706
„CafeLocals" Rīgas iela 24a, Cēsis	p. 28377783		GPS: 57.3114, 25.2705
„Pie Raunas vārtiem" Rīgas iela 3, Cēsis	p. 64127172		GPS: 57.3127, 25.2746
„SOLO" J.Poruka iela 21a, Cēsis	p. 26470033		GPS: 57.3144, 25.2932
Kuntoutuskeskus „Ligatne" „Skujupē", Ligatnen seutu	p. 64161915	www.rehcentrsligatne.lv	GPS: 57.2560, 25.0709
„Trīs kūkas" „Ramatas", Augšāgatne	p. 29829121		GPS: 57.2338, 25.0380
„Šķesterī" Straupe, Pārgaujan seutu	p. 29409182		GPS: 57.3535, 24.9553
„Bastions" Bastiona iela 24, Valmiera	p. 64225502		GPS: 57.5398, 25.4230
"Jauna Saule" Rīgas iela 10, Valmiera	p. 28688553	www.jaunasaule.lv	GPS: 57.5385, 25.4210
„Province" Niniera iela 6, Cēsis	p. 26407008	www.province.lv	GPS: 57.3160, 25.2747
„Vendene" Raunas iela 17, Cēsis	p. 64161361	www.glendeloka.lv	GPS: 57.3128, 25.2749
„Namma" Vidus iela 1, Sigulda (t/c „Elvi")	p. 22022386	www.namma.lv	GPS: 57.1531, 24.8479
„Namma" Vidzemes šosejа 16, Sigulda (t/c „Rallass suns")	p. 25456333	www.namma.lv	GPS: 57.1447, 24.8594
„Mr. Biskvits" Ausekļa iela 9, Cēsis	p. 67976611	www.mrbiskvits.lv	GPS: 57.1537, 24.8528
„Mr. Biskvits" Pelēdu iela 1, Cēsis	p. 67976611	www.mrbiskvits.lv	GPS: 57.1588, 24.8385
„GUSTAVbekereja" Ventas iela 1, Sigulda	p. 67974452	www.gustavbekereja.lv	GPS: 57.1421, 24.8447
„GUSTAVbekereja" Strēlnieku iela 2, Sigulda	p. 67304223	www.gustavbekereja.lv	GPS: 57.1430, 24.8443
„Vinetas un Allas kārumlāde" Rīgas iela 12, Cēsis	p. 28375579		GPS: 57.3120, 25.2729
„Bērumi" „Spridīši", Kocēnin seutu	p. 64207523		GPS: 57.5246, 25.3757
„Galve" Aleja iela 7, Kocēni	p. 64229091		GPS: 57.5210, 25.3397
„Dzirnakmeņi" „Ieriķu dzirnavas", Ieriķi, Amatan seutu	p. 64170089	www.ierikudzirnavas.lv	GPS: 57.2088, 25.1701
„Meitiņi" „Sarkanbērži", Drabešin kunta, Amatan seutu	p. 64107183		GPS: 57.2261, 25.2492
„Norass" „Sauļtes", Straupe, Pārgaujan seutu	p. 20398995		GPS: 57.3514, 24.9512
„Bazaas" Rīgas iela 25, Cēsis	p. 29966890		GPS: 57.3114, 25.2710
„Restorāns Cēsis" „Cēsīnīš Pupa" Pieštāgas iela 18, Cēsis	p. 20393935	www.oxaldspupa.com	GPS: 57.3080, 25.2780
„Cafe 7 Bar" Rīgas iela 7, Cēsis	p. 20208749		GPS: 57.3119, 25.2740
Kahvila/ravintola „Aurora" Rīgas iela 4, Valmiera	p. 29114849		GPS: 57.5387, 25.4237
Grillirāvīnīņš „Garša" Rīgas iela 37, Valmiera	p. 25533000		GPS: 57.5372, 25.4126

PIZERIAT

„La Pizza Veloce" Raina iela 2, Sigulda	p. 27787711	www.atrapica.lv	GPS: 57.1543, 24.8547
„La Pizza Veloce" Rīgas iela 45, Valmiera	p. 20009119	www.atrapica.lv	GPS: 57.5362, 25.4072
„Olli Pica" Strēlnieku iela 1, Sigulda t/c „Sokolāde"	p. 67973955	www.e-pica.lv	GPS: 57.1430, 24.8443
„Liepziedi un Rozmarīns" Brunnieku iela 4, Valmiera	p. 29491187	www.vinkalniesi.lv	GPS: 57.5394, 25.4286
„Olli Pica" G. Apiņa iela 10a, Valmiera t/c „Maxima"	p. 64228558	www.e-pica.lv	GPS: 57.5426, 25.4171
„Zaļumnieku piestāte" Pils iela 8, Sigulda	p. 29150105	www.cathouse.lv	GPS: 57.1572, 24.8508
Studio Pizza Rīga iela 20, Cēsis	p. 20606000	www.studiopizza.lv	GPS: 57.3117, 25.2720

HOTELLIT

Hotelli „Dīķu pils" Dīķi, Kocēnin seutu	p. 64207480	www.diklupils.lv	GPS: 57.5978, 25.1025
Hotelli „Aparjods" Ventas iela 1a, Sigulda	p. 67972230	www.aparjods.lv	GPS: 57.1414, 24.8446
Hotelli „Kārļamuža" „Kārļamuža", Kārļi, Amatan seutu	p. 26165298	www.karlamuiza.lv	GPS: 57.2406, 25.2121
Kylpylähotelli „Ezeri" „Ezeri", Siguldan seutu	p. 67973009	www.hotelezeri.lv	GPS: 57.1319, 24.8542
„Jonathan Spa Estate" "Ērzeputni", Amatciems, Drabešin kunta, Amatan seutu	p. 28681083	www.jonathanspahotel.com	GPS: 57.2254, 25.3034
Hotelli „Sigulda" Pils iela 6, Sigulda	p. 67972263	www.hotelsigulda.lv	GPS: 57.1555, 24.8524
Hotelli „Santa" „Kalnāji", Siguldan seutu	p. 67705271	www.hotelsanta.lv	GPS: 57.1307, 24.8456
Hotelli „Birini pils" Birini, Limbažin seutu	p. 64024033	www.birinupils.lv	GPS: 57.2438, 24.6595
Hotelli „Mālpils muža" Pils iela 6, Mālpils, Mālpilsin seutu	p. 26666400	www.malpilsmuiza.lv	GPS: 57.0064, 24.9494
Hotelli „Melturi" „Melturi", Amatan seutu	p. 29267224	www.melturi.viss.lv	GPS: 57.2188, 25.2314
Hotelli „Good Stay Segevold" Mālpils iela 4b, Sigulda	p. 67974848	www.hotelsegevold.lv	GPS: 57.1436, 24.8571
Hotelli „Naktsmājas" Vaidavas iela 15, Valmiera	p. 64201200	www.naktsmajas.lv	GPS: 57.5274, 25.3902
Hotelli „Wolmar" Tērbatas iela 16a, Valmiera	p. 64207305	www.wolmar.lv	GPS: 57.5435, 25.4307
„Kolonna Hotel Cēsis" Vienības laukums 1, Cēsis	p. 64120122	www.hotelkolonna.com	GPS: 57.3140, 25.2746
Hotelli „Kakīlis" Senču iela 1, Sigulda	p. 67976886	www.kakiskalns.lv	GPS: 57.1431, 24.8291
Hotelli "Tigra" E.Veidenbauma iela 2, Priekuļi	p. 29131069	www.hotelligra.com	GPS: 57.3123, 25.3596
Hotelli „Pils" Pils iela 4b, Sigulda	p. 67709625	www.hotelpils.lv	GPS: 57.1544, 24.8532
Hotelli „Katrīna" Mazā Katrīnas iela 8, Cēsis	p. 20008870	www.hotelkatrina.com	GPS: 57.3114, 25.2680
Hotelli „Ātpūta" Cīrulīšu iela 49, Cēsis	p. 64127811	www.hotelatputa.lv	GPS: 57.3037, 25.2418
Hotelli „Kakis" Pils iela 8, Sigulda	p. 29150104	www.cathouse.lv	GPS: 57.1563, 24.8517
Hotelli „Annas Hotel" „Annasmuža", Zaubes kunta, Amatan seutu	p. 64180700	www.annashotel.com	GPS: 57.0343, 25.3633
Stadiona viesnīca (Stadionin hotelli) J. Daliņa iela 2, Valmiera	p. 64224184	www.vcc.lv	GPS: 57.5408, 25.4393
Hotelli „Vidzeme" Ausekļa iela 31, Valmiera	p. 64229406	www.viesnicavidzeme.lv	GPS: 57.5287, 25.3950
Hotelli „Gustavs" Lielā Katrīnas iela 28, Cēsis	p. 26017771		GPS: 57.3120, 25.2665

MAJATALOT

Majatalo „Livonija" Pulkveža Brieža iela 55, Sigulda	p. 67973066	www.livonija.viss.lv	GPS: 57.1495, 24.8594
Majatalo „Brūveri" „Brūveri", Siguldan seutu	p. 26092153	www.hotelbruveri.lv	GPS: 57.1554, 24.8198
Majatalo „Reinis", „Kalnzaķi", Krimuldan seutu	p. 29172255	www.reinatrase.lv	GPS: 57.1796, 24.8175
Majatalo „Maurini" „Maurini", Allažin kunta, Siguldan seutu	p. 29208640	www.maurini.viss.lv	GPS: 57.0569, 24.8323
Hotelli „Kaupo" „Jaunbeites", Siguldan seutu	p. 29607356	www.hotelkaupo.lv	GPS: 57.1410, 24.8410
Majatalo „Parks" Atbrīvotāju iela 1, Sigulda	p. 29407215	www.parks-inn.lv	GPS: 57.1555, 24.8587
Majatalo „Lantus", „Lantus", Bērzaines kunta, Kocēnin seutu	p. 26519319	www.laukumaja.lv	GPS: 57.6317, 25.2430
Majatalo „Rakši" „Rakši", Drabešin kunta, Amatan seutu	p. 29263798	www.hotelraksi.lv	GPS: 57.2756, 25.1979
Majatalo „Nitaures dzirnavas" „Dzirnavas", Nītaure, Amatan seutu	p. 26665040	www.nitauresdzirnavas.lv	GPS: 57.0730, 25.1858
Majatalo „Kalnini" „Jaunkalnini", Drabešin kunta, Amatan seutu	p. 26022248	www.kalnini.lv	GPS: 57.2367, 25.2601
Majatalo „Bērzi" „Bērzi", Pīlācis, Pārgaujan seutu	p. 26117306	www.atputa-berzi.lv	GPS: 57.3625, 24.9769
Majatalo „Villa Alberta" Līvkalna iela 10a, Sigulda	p. 27770203	www.villaalberta.lv	GPS: 57.1660, 24.8626
Majatalo „Līvkalns" Pēteraiņa iela b/n, Līvkalni 3, Sigulda	p. 22825739		GPS: 57.1699, 24.8734
Majatalo „Jāņdārzs" „Ziņģeri", Vaidavankunta, Kocēnin seutu	p. 29242644		GPS: 57.4416, 25.2682
Mmajatalo „Mazais Ansis" „Ansīši", Rubene, Kocēnin seutu	puh. 64230352	www.mazais-ansis.lv	GPS: 57.4649, 25.2559
Majatalo „Meldri" „Meldri", Kocēnin kunta, Kocēnin seutu	p. 26323724		GPS: 57.4341, 25.2700
Majatalo „Luca" Lucas iela 2, Valmiera	p. 29456899	www.atputasbazes.lv/luca	GPS: 57.5398, 25.4312
Majatalo „Province" Niniera iela 6, Cēsis	p. 29463284	www.province.lv	GPS: 57.3160, 25.2747
Majatalo „Augstrozes" „Ezerniekļi", Raiskums, Pārgaujan seutu	p. 26499996	www.augstrozes.com	GPS: 57.3082, 25.1662
Majatalo „Lācīši mēga" Gaujas iela 22, Līgatne	p. 29133713	www.lacumiga.lv	GPS: 57.2453, 25.0459
Majatalo „Rožkalns" „Rožkalni", Raiskumsin kunta, Pārgaujan seutu	p. 29118831	www.rozkalns.net	GPS: 57.3045, 25.1394
Majatalo „Ezergribieši" „Gribieši", Kocēnin seutu	p. 29485859	www.ezergribiesi.lv	GPS: 57.4370, 25.2753
Majatalo „Vakarvēji" „Vakarvēji", Kocēnin kunta, Kocēnin seutu	p. 29213204	www.vakarveji.lv	GPS: 57.5147, 25.2600
Majatalo „Eglaines" „Eglaines", Kārļi, Amatan seutu	p. 29172332	www.hotelegleines.lv	GPS: 57.2381, 25.1921
Majatalo „Ungurmuižā" „Ungurmuža", Raiskumsin kunta, Pārgaujan seutu	p. 22007332	www.ungurmuiza.lv	GPS: 57.3625, 25.0887
Majatalo "Burtakas" „Burtakas", Straupen kunta, Pārgaujan seutu	p. 29451234	www.burtakas.lv	GPS: 57.3479, 24.9339
Majatalo „Ungurmalas" „Ezermalas", Raiskumsin kunta, Pārgaujan seutu	p. 26433390	www.ungurmalas.lv	GPS: 57.3503, 25.1007
Majatalo „Uno" Cēsu iela 20, Valmiera	p. 29426161	www.macibucentro.lv	GPS: 57.5317, 25.4225
Majatalo „Laimes ligzda" „Lejas Āķīšes", Amatan seutu	p. 29424941	www.laimesligzda.lv	GPS: 57.2569, 25.2560
Majatalo „Celmi" „Celmi", Vaiven kunta, Cēsin seutu	p. 26541266	http://celmi.celotajs.lv	GPS: 57.2085, 25.4231
Majatalo „Kārumnieki" „Kalnabeites, Sigulda kunta, Siguldan seutu	p. 22335597	www.karumnieki.com	GPS: 57.1276, 24.8535
Majatalo „Inčukalna stropu" Ciruļu iela 4b, Inčukalns	p. 29467037	www.viesunamiem.lv/incukalna-stropu	GPS: 57.0990, 24.6883
Hotelli „Sorbas" Rīka – Sigulda maantien 37. km	p. 28445544	www.sorbas.lv	GPS: 57.1139, 24.6260
Majatalo „Aivari" Inčukalnsin seutu	p. 26336313	www.viesunamiem.lv/aivari	GPS: 57.1245, 24.6434

HUONEISTOT

Huoneisto „Prieka Pietura" Stacijas iela 6, Sigulda	p. 27267957	www.priekapietura.lv	GPS: 57.1508, 24.8449
Huoneisto „Rewija" Raina iela 2c, Valmiera	p. 26567628	www.rewija.lv	GPS: 57.5411, 24.4249
Huoneisto „Ādažu" Ādažu iela 20-19, Valmiera	p. 29487711		GPS: 57.5382, 25.4174
Huoneisto „Rožu romantika" L. Paegles iela 20-62	p. 29364219	www.rozuromantika.lv	GPS: 57.1618, 24.8255
Huoneisto „Vecpilsētas apartamenti" Rīgas iela 17a, Cēsis	p. 26335599		GPS: 57.3118, 25.2725

LUONNONTARKKAILUKIERROKSET

135 | Ligatnen kivi- ja luolapolku (Ligatnes iežu un alu taka)
Kierroksella, lookoksuista lokakuuhun, tarjolaan mahdollisuus tutustua Ligatnen hiekkaiveen ja luolien sekä nähdä aikaisemmin kätkettyjä paikkoja. Saatavilla pitkä ja lyhyt kierros. Ryhmän koko 10–15 henkilöä.

Ligatnen matkailukeskus
P. 64153169, 29189707
www.visitligatne.lv
GPS: 57.2335, 25.0396

136 | Kalojen kutupolku (Zivju nārsta taka)
Kevät Kalojen kutupolulla antaa mahdollisuuden nähdä lohien ja taimenten kutua. Yleensä se tapahtuu lokakuussa ja marraskuussa, jolloin veden lämpötila koskissa joissa on 2–6° C.

Ligatnen matkailukeskus
P. 64153169, 29189707
www.visitligatne.lv
GPS: 57.2335, 25.0396

137 | Seikkailuretket hevosen selässä (Piedzīvojumu pārgājieni zirga mugurā)
Gaujan kansallispuistossa vierailijoita odottavat muutaman tunnin pituiset retket mäkisissä mäntymetsissä tai ohjaajat ratsastuskentillä.

Ligatnen matkailukeskus
P. 64153169, 29189707
www.visitligatne.lv
GPS: 57.2335, 25.0396

138 | Luonto-, lintu- ja eläinkatseluretket „Baltic Wildlife"
Eläinten katselu Gaujan kansallispuistossa on ainutlaatuinen mahdollisuus tutkia eläviä luontoa ja tutustua sen asukkaisiin. Tutustu lintulajeihin ja niiden ääniin! Jos päätät lähteä eläinkatseuretkelle, saatat tutustua hyvin hirvien, peurojen, villisikojen, susien, kettujen ja majavien elintapoihin. Lähde luontoon ja tutustu sen viliyteen, aikeellisuuteen ja kaaneuteen!

Ligatnen matkailukeskus
P. 28808440
www.balticwildlife.eu

PAIKALLISET HERKUT

146 | Straupen maaseutuherkkujen markkinat (Straupes lauku labumu tirdzniņš)
Markkinat järjestetään jokaisen kuukauden 1. ja 3. sunnuntaina seuraavan perjantaiden mukaan. Ihse kaupanteime. Itse teemme. Itse myymme" ja markkinoissa on tarjolla AINOASTAAN lähialueella kasvatettu, puhdas sesonkiruoka, sekä käsityötuotteita AINOASTAAN luonnonmateriaaleista. Markkinat järjestetään maitotuotteiden tuottajayhdistys „Straupe" tehdasmyymälän vieressä, joka on auki joka päivä ja jossa on aina tarjolla tuoretta ja makeista luomu-maitotuotteita.

Pīlācis,
Pārgaujan seutu
P. 29464946
www.straupe-hanza.lv
GPS: 57.3653, 24.9830

147 | Myyjäiset „Ar Gardu Mūti Valmiermuižā" Eikohän vatsa ole paras tapa tutustua johonkin paikkaan? Valmiermuižan olutpanimo tekee oluen panemisen lisäksi yhteistyötä monen vieraanvaraisen maatilojen kanssa sekä kutsuu matkailijoita lähelltä ja kaukaa tutustumaan Vidzemen rikkauksiin, perinteisiin ja herkkuihin!

Dzirnavu iela 2
Valmiermuža
P. 20264269
www.gardumuti.lv
GPS: 57.5559, 25.4311

VAPAA-AJAN TALOT

Vapaa-ajan talo „Mednieku namiņš" Mednieku iela, Sigulda	p. 26553922	www.celotajs.lv/mednieknamins	GPS: 57.1618, 24.8255
Vapaa-ajan talo „Pilskalni" „Pilskalni", Kocēnin kunta, Kocēnin seutu	p. 29299268	www.pilskalni.lv	GPS: 57.4615, 25.2684
Vapaa-ajan talo „Ezerklābi" „Jaunklāb", Amatan kunta, Amatan seutu	p. 29266445	www.ezerklabi.lv	GPS: 57.1784, 25.2449
Vapaa-ajan talo „Jaunbrengulī" „Jaunbrengulī", Raiskumsin kunta, Pārgaujan seutu	p. 26330479	www.jaunbrenguli.lv	GPS: 57.3183, 25.1944
Vapaa-ajan talo „Vējiņi" „Vējiņi", Straupen kunta, Pārgaujan seutu	p. 29289796	www.pazemesezeri.lv	GPS: 57.3449, 24.9185
Vapaa-ajan talo „Meža rozes" „Meža rozes", Amatan kunta, Amatan seutu	p. 29143244	www.mezarozes.lv	GPS: 57.1899, 25.2069
Vapaa-ajan talo „Upeslejas" „Upeslejas", Straupe, Pārgaujan seutu	p. 29441970	www.celotajs.lv/upeslejas	GPS: 57.3635, 24.9589
Vapaa-ajan talo „Ezerseļa" „Gaižēni", Raiskumsin kunta, Pārgaujan seutu	p. 29262455	www.ezerseta.lv	GPS: 57.3247, 25.1382
Vapaa-ajan talo „Kuzas" „Kuzas", Vaidavan kunta, Kocēnin seutu	p. 29472671	www.atputagimenei.lv	GPS: 57.6344, 25.1932
Lomakeskus „Avoti" „Avoti", Valmieran kunta, Burtnekin seutu	p. 29499342	www.avoti.com	GPS: 57.5581, 25.4408
Vapaa-ajan talo „Estere" Gaujas iela 50, Cēsis	p. 29255649		GPS: 57.3077, 25.2523
Vapaa-ajan talo „Ezerkalni" „Ezerkalni 1", Raiskumsin kunta, Pārgaujan seutu	p. 29349365	www.ezerkalni.mozello.lv	GPS: 57.3082, 25.1662

HOSTELLIT

Hostelli „KABA" Puķu iela 2, Sigulda	p. 26613131	www.hostelkaba.lv	GPS: 57.1403, 24.8177
Hostelli Hotelli „Krimuldas pils" Mednieku iela 13, Sigulda	p. 29111619	www.krimuldaspils.lv	GPS: 57.1677, 24.8298
Urheilutalo „Kocēni" Alejas iela 6, Kocēni, Kocēnin seutu	p. 64220647		GPS: 57.5221, 25.3350
Hostelli „Bubs" Bērzaines iela 15, Cēsis	p. 27898049		GPS: 57.3119, 25.2594

LEIRINTÄALUE

Leirintäalue „Apalkalns" „Apalkalns", Raiskums, Pārgaujan seutu	p. 29448188	www.apalkalns.lv	GPS: 57.3174, 25.1479
Leirintäalue „Siguldas pludmale" Peldu iela 2, Sigulda	p. 29244948	www.makars.lv	GPS: 57.1575, 24.8367
Kānoe Leirintäalue Gaujas iela 36, Līgatne	p. 29244948	www.makars.lv	GPS: 57.2545, 25.0457
Ozolkalnsin leirintäalue Ozolkalna kempingsi „Ozolkalns", Drabešin kunta, Amatan seutu	p. 26400200	www.ozolkalns.lv	GPS: 57.2999, 25.2172
Leirintäalue „Zuši" „Zuši", Krustiņi, Inčukalnsin seutu	p. 28327110	www.zusi.lv	GPS: 57.1296, 24.6293
Leirintäalue „Jaunaraji" „Jaunaraji", Beverīnan seutu	p. 29121702	www.jaunaraji.lv	GPS: 57.5470, 25.4899
Leirintäalue „Paegļi" „Paegļi", Limbažin kunta, Limbažin seutu	p. 29819364	www.pazemesezeri.lv	GPS: 57.4272, 24.8051
Leirintäalue „Ungurs" „Ungurs", Raiskumsin kunta, Pārgaujan seutu	p. 29120992	www.kempingsi.lv/ungurs	GPS: 57.3530, 25.0874
Leirintäalue „Briedīši" „Briedīši", Raiskumsin kunta, Pārgaujan seutu	p. 26466916	www.briedisi-ak.lv	GPS: 57.2946, 25.1253
Leirintäalue „Zemturi" „Zemturi", Ligatnen kunta, Ligatnen seutu	p. 29482791	www.ligatnezemturi.lv	GPS: 57.1690, 25.0408
Leirintäalue „Zagarkalns" Mērļaiņa iela 2, Cēsis	p. 26266266	www.zagarkalns.lv	GPS: 57.3114, 25.2245
Leirintäalue „Rāceņi" Rāceņi-3

ENTER GAUJA

Luonnon asiantuntija saattaa havaita kansallispuistosta joitain seuraavia harvinaisia lajeja:

Raidankeukkopäkälä *Lobaria pulmonaria*
Harmaamaksaisen pohjasteen perusta
Pohjanlepakko *Eptesicus nilsonii*
Kuningaskaalaspa *Alceda atthis*
Mikkurunko *Lunaria rediva*

MENNEISYYDEN TODISTAJAT - PANSSARIHAIT

Nykyisen Gaujan kansallispuiston aluetta kattoi devonikaudella 400 miljoonaa vuotta sitten matala ja lämmin meri, jonka pohjassa muodostui dolomiittia ja hiekkakiveä. Siellä asuivat panssarihait, joista on saatiinyt nykypäivään pajon fossiloja. Nykyisin panssarihait ovat jo sukupuolettomia ja joka rannoille liviläiset rakensivat asutuspaikkoja. 1200-luvulla tänne rakennettiin vahvoja kivilinnoja, jotka muokkaut jyrkkiä rinteitä ja syviä laaksoja. Niiden ympärille kasvoivat kaupungit talous- ja kulttuurielämineen.
Nykyisin puisto toimii paikkana, josta uusien, kodikkaiden majatalojen, raintoloiden sekä lepopaikkojen lisäksi löytyvät menneisyydestä kertovat legendat. Tällä jokaisen vierailun aikana tunteen lähnojen aurinka, hakea energiapaukun esi-isien pyhäköistä tai siten kokeilla lääketeteellisiden lähteiden parantavaa voimaa. Yhä hyvin saa hoiska kunnkaan istuttamin puihin, yrittää kuulla kukaja hiekkakivikiilotella tai sitten antaa luontopolkujen tutustuta metsän ihmeisiin. Siitä on nautittava ilman kiiretä - antaen valtaa mauille, tuoksuille ja vareille, jotka tutustuttuvat paikalaiseen eläimiimpi. Parhaiten se onnistuu pitkäkirteilemällä kävellen, polkupyörällä tai hevosen selässä tai sitten veneellä Gaujan rauhallista virtausta pitkin.

SEIKKAILUT LUONNOSSA

1 | Gütmana-luola [Gütmana ala]
Baltian sisin luola on samalla sen vanhin matkailukohde, jonka seinät ovat todistaneet paljon tapahtuma sekä säätyläisiä 1800-luvun kirjailuksia. Fiksut ihmiset kertovat, että luola on muodostunut liviläisten pääliikkö Rindauspun vainion, joka haudattiin pettäinen takia Gaujan rannalle, kyrieleistä. Hänen surullisuudestaan muistuttaa yhä edelleen siellä olevan lähteen solina. Muut kertovat lähteen pyytyhän parantamaan. Sen vetti on joskus käyttänyt ihmisten parantamiseen kansan keleitä kutsuttu „gut mann"-niniä. Luolaa nimettiin hänen mukaansa. Sielä on syntynyt kaunis tarina Turaidan Gütmana-luolasta, joka tapaili laulaila rakasta Viktoriaansa. **Siguldan seutu. GPS: 57.1161, 24.8426**

2 | Ligatnen luontopolut [Ligatnes dabas takas]
Kävely eräilaisia luontopolkureiteitä pitkin mahdollistaa metsäeläimien ja linnujen, jotka asustelevat ataukkisia niiden luonnollisessa ympäristössä, näkemisen muutamaan metrin etäisyydellä. Nämä ovat nuoria haavoittuna tai kehittyä muualla Latviasta tuotuja eläimiä, jotka eivät pystyneet selviytymään ihmen ihmisten hoitoa tai löytämään luontaisesti ruokaa.
Ligatne, puh. 64153313, 28328800
www.gnp.lv. GPS: 57.2484, 25.0154

3 | Kvēpenes jātiskliņamais [Kvēpenes dīzeļstacija]
Suurin Gaujan kansallispuiston puu on yksi isoimpia Latvian tammia. Syystäkin monet vertaavat sitä vahvuan 5 jalan setän päällä nähneiden puiden. Tämä ympärysmittaan yli kuusimetrinen ja korkeudeltaan 20-metrinen tammi löytyy Gaujan laakson okeaila rinteeltä.
Raiskumsin kunta, Pārgaujan seutu GPS: 57.2769, 25.1813

4 | Sīnimaki (Zīlānskalns)
Luotesi Võdzmen korkein huippu (127 m merenpinnan yläpuolella) on samalla myös vanha pyhäkkö, keskeiskaanen hautausmaa sekä luonnonsuojelukohde. Sinimäellä sijaitsee myös vanhin luonnonsuojelukohde Uhrikivi (Upurakmens) keinotekoisessa kuihoyppyisessä syvennyksessä. Sinisen mäen erikoisesta voimasta ihmiset kertovat seurakseen kauan sitten, jolloin mäen huipulla oleva silmäsaarakksia parantava lähde kuivui, sen sijasta käytettiin Sinimäen hiekkaa. Ruotsin kuningas Kaarle XII olisi halunnut käyttää mäkeä sotilaallisin tarpeisin, mitä vastustivat sekä asukkaat että luonto - alko sataa jatkuvasti vettä, eväätkä sotilaat päässeet mäen lähelle. Kerrotaan myös, että Sinimäki oli noiten kokoontumispaikka, jolen ihmiset tulevat tänne eräunstamaan ja uhraamaan. Tähän pyhäkkön liittyy myös merkittävä ihmisiä – legendaarinen parantaja Sinimäen Marta eli Marta Rančane sekä liviläinen sankari, joka on erään legendan mukaan haudattu Sinimäen Uhrimäeen.
Kocēnin seutu. GPS: 57.5485, 24.6915

5 | Šietiniezis –kallio [Šietiniezis]
Latvian lisin valkohiekkavipelajatsuma, jossa muutama maisemallinen syvennys, kolo ja luola. Kallion vieressä kulkee kunnostettu luontopolku.
Puhutaan, että kallio on saanut nimensä sen pinnassa olevien yksittäisten mehiläisten tekemien luolien ansiosta. Suurin kukkula, Paholaisen kantapää (Velna papēdis), on saanut nimensä paholaisen ansiosta: se on ponnistanut siitä juostakseen Gaujan yli Lepapin, joka on lisin helvetin luola. Tosiet osaavat kertoa paholaisesta enemmän - se on yrittänyt päästä lisosta helvetistä pakoon, rakentanut siilan Šietiniezis-kallion luokse ja poimiut kivä hatusen.
Kocēnin seutu. GPS: 57.4305, 25.3829

6 | Kūkin kalliō (Kūku klints)
Latvian suurin devonikaaden hiekkavipelajatsuma, jonka pituus on 500 m ja korkeus 43 m. Sen alusaa näkyy koski, jonka suhteellinen puudon on 0,5 m/km. Kosi kosken jälkeen kallion korkeinta paikkaa vastapäätä näkyy Gaujan syen pyörre (n. 7 m).
Kallioita kerto tosiasiassa tapina – se on saanut nimensä paikallisilsen Kūku-talon ansiosta. Kūkin puoli on eräs oli pentinteen ikkalainen ruoka talvipäivänseisauksen aikana.
Raiskumsin kunta, Pārgaujan seutu GPS: 57.2741, 25.1066

7 | Ligatnen kellariolutlat ja kalliot [Ligatnes pagrabu alus un klintis]
Yli 300 kerotekoisesti tehdyssä luolassa, joissa tuotetaan olutta jo 1700-luvulta, ihmiset säilyttivät aikoinaan ruokaa. Tsaarin aikana Papentehdas säilytti siellä paperia. Luolien salaisuus on niiden erikoinen lämpötila, joka on vakaa sekä kesällä että talvella. Muutamaa nistä kyketään nykypäivänkin, mutta niiden luokse pääsee ainoastaan oppaan johdolla, silla on oletettava huomioon useampia luonnonsuojelu- ja turvallisuustekijöitä.
Ligatne, puh. 641536169, 29189707
www.visitligatne.lv. GPS: 57.2335, 25.0396

8 | Pyhälähde [Svētavots]
Pyhälähde ei jäädy edes talvella ja jos uskotaan legendoja, niin se myös parantaa. Lähteen ympärille on tehty kävelypuisto, johon pääsee etuksiteen ilmoittautumalla oppaan johdolla käymään. Monet ihmiset sanovat että se, jota Māran päivänä ehti Pyhälähteen vedellä peseytyä ennen auringonnousua sekä tuo vettä kotona oleville eikä unohda ennen aurinkoa vieldä sitä takasin ja kaataa pois, on vapaa kaikista vaivoista. Sen lisäksi lähteellä on voletti aura, jonka takia se on arvioitu kuudella tähdellä.
Cēsīsen seutu, puh. 26385633
www.svetavots.lv. GPS: 57.3045, 25.2338

9 | Žvārten kallio [Žvārtes iezis]
Hiekkakivi ja jyrkänne sekä näkötaipakka kuuluvat Latvian kauneimpiin maisemiin. Heiskaakien luola alkavat Amatan vieretä kulkevat kävelyreitit. Joskus uutena vuotena, heliuntana sekä juhannusaattona siellä järjestetäänkin suurin osa paholaisen tapahtumat. Nykyään Žvārten kallion vierailijaeksius löytyvä käveilyä Nolien mökiltä. Ongaru päivä, joka paljastaa alykäiden naisten salaisuuksia, vanhoja viisauksia sekä käyttöhyä kaneja.
Amatan seutu. GPS: 57.2474, 25.1423

10 | Vejinu maanalaiset järvet [Vējiņu pazemes ezeri]
Ainutlaatuisten luolajärjestelmä maanalaisine lähteineen sekä kaksine maanalaisine järvineen. Nämä ovat ainot laatossa olevat Baltian maanalaiset järvet. Ison järven pinta-ala - 30 m², pituus 14 m, syvyys jopa 2 m. Pienen järven pinta-ala - 15 m², pituus 6 m, noin 3 m syvä. Suurten maanalaisten onkaloiden päällä on ainoastaan epäarvia kvartäärikiteepäälyte, joten niiden esittely vain oppaan johdolla.
„Vējiņi", Straupen kunta, Pārgaujan seutu puh. 29354189, www.pazemesezeri.lv GPS: 57.3398, 24.9071

11 | Maalarimäki (Paratiisimäki) [Glezniņkāju (Paradīzes kalns)]
Erittäin kaunis näkölaapakka, josta avautuu Gaujan vanhan laakson maisema. Se on innostanut tärkeitä taiteilemiä J. Federsia, J. Rozentālsua sekä V. Purvītsia, joiden ansiosta paikka on saanut nimensä. Mäetä avautuu lisotaas näkymä Turaidan linnaan.
Siguldan seutu GPS: 57.1748, 24.8658

12 | Velnalan kalliot ja luola [Velnalas klints un ala]
Tämä vieremäkeinen kallioalue sijaitsee Amatan laakson eräässä kohdassa. Hiekkakiven luola alkavat Amatan vieretä kulkevat käveleyreitit. Joskus uutena vuotena, heliuntana sekä juhannusaattona siellä järjestetäänkin suurin osa paholaisen tapahtumat. Nykyään Žvārten kallion vierailijaeksius löytyvä käveilyä Nolien mökiltä. Ongaru päivä, joka paljastaa alykäiden naisten salaisuuksia, vanhoja viisauksia sekä käyttöhyä kaneja.
Amatan seutu. GPS: 57.2474, 25.1423

13 | Keisarin tuoli ja Keisarin maisema [Ķeizarkrēsls un Ķeizarskalns]
Kaksi näkötaipakka, jotka avautuu Gaujan vanhan laakson maisema. Se on innostanut tärkeitä taiteilemiä J. Federsia, J. Rozentālsua sekä V. Purvītsia, joiden ansiosta paikka on saanut nimensä. Mäetä avautuu lisotaas näkymä Turaidan linnaan.
Siguldan seutu GPS: 57.1748, 24.8658

14 | Amata-joen polku [Amatas taka]
Amatan luontopolkua pitkin kävellen näet upeita hiekkakivi- ja dolomiittipaljastumia ja huomaat kaiken monipuolisuutta. Polun kokonaispituus on 19 km, ja sen kolme osaa (wed kaikki Amatan okeanpuistelsia rannalla: Melturi – Kārļu zivjaudzētava (kalavijelytarlos) – Žvārtes iezis (kallio) – Veclaucu sila. Polku sopii hyvin myös sauvakävelijöille ja lintubongaajille. Sitä pitäisi ottaa ja ottaa ja lintubongaajille. Sitä pitäisi ottaa ja ottaa ja geokätkiä (Ikeacaching.com - Amata trail). Polun sae pyöräilyä.
Amatan seutu. GPS: 57.2495, 25.1476
Hotelli „Kārļamuiža". GPS: 57.2406, 25.2121

15 | Ezernieku karstvajaomat [Ezernieku karsta ķīmiskais centrs]
Tämä ainutlaatuinen geologinen kohde on muodostunut karsti-prosessien aikana, ja se on syntynyt karstiluolan romahtaessa, jolloin syntyivät suppilityyppiset vajoamat ja kaksi järveä, joista yksi aika ajoin hävaa maan alle.
Allažin kunta, Siguldan seutu GPS: 57.0850, 24.8111

16 | Gūdun kallio (Gūdu iezis)
250 m pitkä ja 18 m korkeaa hiekkakiveläistä rinteen uisen, koska se muistuttaa jättiläisen keuhkaa. Kallioista kerrotaan, että lähellä olevassa Gūdun talossa on joskus asunut erittäin ahne isäntä, joka oli luvannut siitämaa paholaiselle. Paholainen oli vetänyt hänet sitten yrkänteetä alas rahaksissina kanssa syvän pyörteeseen Gūdun kalliota vastapäätä. Lauttari oli ana sin menossaan lähjöämäset hoperahoja päästäkseen ovelan mutkan ohitse. Jos joku hukkui, hänen löytämiseksen piti laittaa Gaujaan lepäjä palaeen kyntiläiden kanssa. Etsintä pitä aikaa paiskata, josta kyntilä sammuu.
Pārgaujan seutu. GPS: 57.2474, 25.0047

17 | Katrinan kallio [Katrinas iezis]
Kauns hiekkakivikallio sijaitsee lähellä Ligatnen luontopolkua nopeassa jen mutkassa. Kallio on saanut nimensä erään Katrina-tytön ansiosta, joka onnettoman rakkauden takia päätti kuolla hyppäämällä Gaujaan.
Pārgaujan seutu. GPS: 57.2530, 25.0154

18 | Ainavun jyrkänne (Ainavu krauja)
Yksi korkeimpia Latvian kivipajatsumia, josta avautuu kaunis näkymä Amatan laaksoon. Ainavu krauja (jyrkänne) on korkein kalliopajatsuma Latviassa, sen korkeus on 46 m. Jyrkänteen pituus on yli 500 metrin. Siitä avautuu upea näkymä vanhalle Amatan laaksolle sekä kaukaisille vuoristeikoille.
Amata seutu. GPS: 57.2383, 25.1979

19 | Ciruliņš luontopolut [Ciruliņu dabas takas]
Eripituiset, merkityt ja kunnostetut kävely- ja pyöräilyreitit Gaujan rannalla esittävät geologisia prosesseja sekä luonnon muutoksia, jotka tapahtuvat jääkaudella aikaan. Polut tutustuttavat muutamaan mielenkiintoiseen kohteeseen, esim. Peiskalliolihin (Spogulu klintsi) sekä Šušigtkoon (Vilka aizal. Se on 250 miljoonaa vuotta vanha kallio, jonka juurella virtaa Gaujan vanha joki.
Cēsīsen seutu. GPS: 57.3049, 25.2215

20 | Braslan alajuoksun kalliot [Braslas lejteces iezi]
Pārgaujan ja Kārļmuižan seudun rajaujeen, Braslan alajuoksulla noin 2 km pituudella näkyy 12 hiekkakivipaljastuma, joya vat geologisia suojelukohteita.
Pārgaujan seutu. GPS: 57.2887, 24.9381
(Suositeltava auton parkipaikka)

21 | Punaisetkalliot (Sarkanās klints)
Noin 10 m korkeat hiekkakivi-kalliot näkyvät Gaujan vanhan joen jyrkänteellä 200 m osuudella ja joita kutsuttaan myös Raiskumsin kalliokiv. Kiveistä virtaa muutama lähde, erittäin suosittu Ricamavotslähde, josta tietäjät lähtevät hakemaan vettä. Se maistuu hieman erikoiselta (maistuu kuulemma uudalta).
Raiskumsin kunta, Pārgaujan seutu GPS: 57.3200, 25.2205

22 | Gaujan Jyrkkien rantojen Aistipuisto (Gaujas Stāvo krastu Šķūšu parks)
Gaujan Jyrkkien rantojen alueella Jānis Dālinjsn stadionin lähellä on pokaselta mahdollisuus lähteä kävelyle 2,7 km pitkää erilaisista elementeistä tehtyä polkua pitkin. Tunteiden polku herättää kaiki viisi aistia- kuulo-, näkö-, tunto-, haju- sekä makuaisin. Äveyn aikana avautuu yksi kauneimpia Gaujan rannalla oleia maisemia. Sielllä löytyy myös vauhdikkaat Kazu-pierkosket, jotka tehtiin joskus Gaujan virran kesyttämiseksi. Aistipuisto on yksi linnujen tarkkailupaikka.
Valmiera, J.Daliņa ieela 2, puh.64224184
www.sajutuparks.lv. GPS: 57.5409, 25.4405

23 | Paholaisen luola Inčukalnissa [Inčukalna Velnala]
on maanpäällisen luolan ja munainen palvontapaikka. Luola on alkanut muodostua jääkauden jäälevyessä ajassa, noin viisituhatta vuotta sitten. Tunnettu munaisakseen tutkija Johans Krisfoks Broce mainitsi luolasta jo yli kaksistaata vuotta sitten. Tarinan mukaan luolan entinen asukas on itse Paholainen, mutta luolan alta löytyy kellari, jonka seinin Paholainen on kahinnut sen käsin jouduset sielut. Maanalaisen veden ääniä luolassa kuulee vielä tänäänkin varmoittamon kaiyan.
Siguldan seutu GPS: 57.1496, 24.8118

24 | More-safariparkit [Safari parks „More"]
Viiteläntarha, josa 170 ha pinta-alalla kasvatetaan saksanhirvia, kuusipeuroja ja valkoisia saksanhirvia, on oikea paikka heille, jotka haluavat rentoaa kaupungin kiireistä mukavassa ja hiodetäysä ympäristössä. Se on ensimmäinen yksityinen hirvitarha Latviassa.
„Saulstari", More kunta, Siguldan seutu puh. 29444662, www.safariparks.lv GPS: 57.0791, 25.0572

25 | Eksoottisten lintujen ja eläinten kasvattamo [Ekzotisko putnu un dzīvnieku audzētava]
Kasvattamossa on näkyvillä Afrikan strutseja, kuusipeuroja, minilampaita ja miniaitoukkoja. Sen lisäksi kesällä on saatavilla strutsinmunia ja munakeitto.
„Jaunķīrķeļi", Straupen kunta, Pārgaujan seutu, puh. 26399959 GPS: 57.3548, 24.9349

26 | Gunas Rukšāne taimitarha [Gunas Rukšānes stādu audzētava]
Taimitarha tulustuttaa vierailijoita Latvian isompaan kuunliljakokoelmaan (150 lajia) sekä yläitää kukkimiskaraja yli 300 narsissi-, 400 lilja- sekä 80 lunnelmaija.
„Jaunrūjas", Raiskumsin kunta, Pārgaujan seutu, puh. 29488877 GPS: 57.3489, 25.1134.

LEGENDAARIST LINNAT, KIRKOT...

29 | Turaidan museoreservaatti [Turaidas muzejrezervāts]
Latvian vieraiden museo, jossa voi tutustua arkeologian, historian sekä kokehistorian näyttelyihin. Museo kertoo tapahtumista 1100-luvulta alkaen. Museosta löytyy monta tarinaa - keskäajan linnasta ja kirkosta, Gaujan liviläisistä, vanhasta kartanosta sekä Dainun mäesta.
Turaidas iela 10, Sigulda, puh. 67972376 www.turaida-muzejs.lv GPS: 57.1868, 24.8478

30 | Siguldan linnan kokonaisuus [Siguldas pils kompleksā]
Vuonna 1207 rakennettu Liivinmaan ritarikunnan Siguldan linna tehtiin kasteliityppisenä linnoituksena, joka myöhemmin muutettiin luostarityppiseksi rakennukseksi. Nykypäivänä keskiaika-aurasa etsivät kipeävät poppes- ja pääkrtomin sekä kävelevät linnan muurin pitkin. Siguldan Uusi linna rakennettiin vuonna 1878 uuggoottilaisyllin kartanoomistaja Kropotkinsin asuntaksi. Nykyisin sekä kokehistorian Siguldan seudun kuuppinvaltuusto.
Pils iela 16/18, Sigulda, puh. 67971335 www.tourism.sigulda.lv GPS: 57.1656, 24.8506

31 | Cēsīsen linnan kokonaisuus [Cēsu pils komplekss]
1200 - 1500-luvulla Liivinmaan ritarikunnan mestarin asuinpaikkana toimineesta Cēsīsen keskiaikaisesta linnasta avautuu näkymä Cēsīsen, mutta jos kävellään Etelätornista kellarin, on mahdollisuus nähdä oikea keskiaikainen vankilan. Keskiaikaisel tekel linnan puutarhassa sekä käkelyt oppaan kanssa auttavat tuntemaan keskiaikaista aura. Cēsīsen uusi linna rakauttaa vierailijoita loistavalla 1700- 1800- luvun sisustusnäyttelyllä sekä esittää interaktiivisella

35 | Birini-linna ja puisto
Mäellä olevan järeen vieressä loistaa vuonna 1860 rakennettu Birini-linna. Sen arkkitehtoninen ratkaisu on uusgoottilainen, mutta sisustustyylit vitaa uusrenessanssin. Linna ympäröivät kuvankauniit puistot, järeen ja kartanon rakennukset, joiden seasta löytyy hotelli, ravintola sekä hienot sisäilät hääs ja seminaarejа varten. Terveyttä on mahdollista parantaa suunnissa, uimarannalla, Mežaparkspuiston kävelyreitellä tai heposen selässä.
Birinu Pils, Limbažin seutu puh. 64024033, 29416661, www.birinupils.lv GPS: 57.2441, 24.6591

36 | Mālpils-kartano [Mālpils muižā]
Mālpils-kartano on uusitlu säilyttäen sen historialliset, klassisiin tyylille ominaisen arkkitehtonisen muodon. Kartanossa voi nähdä vanhoja restauroituja lakkoja ja kaikuunoja, tummaan tammipaneelikaton, remontoidun juhlasalin parkeltin ja tammesta tehdyt portaat. Kartanon sisustustä täydentävät antiikkiset klassisimi- ja Biedermeier tyylin huonekalut, lahvaisaisten taiteilijoiden kuvat, historiallinen klavesiini, kynttilänjalat ja muut arvokkaat koriste-esineet.
Pils iela 6, Mālpils, Mālpilsin seutu puh. 67102555, www.malpilsmuiza.lv GPS: 57.0064, 24.9494.

37 | Valmieruža
Jotta voisi tehdä kunnon olutta, pitäisi ensin rakentaa kunnon kartano. Valmieruža oli ensin oluet ihan Valmieran linnan vieressä, mutta noin vuonna 1624 se siirrettiin sinne, mistä se on vielä nykän. Lähteiden mukaan ro Ruotsin vallan aikana linnan vieressä oli mahtava kapakka. Koska Valmieruža oli Länsi-Euroopassa ja Pohjoismaissa tien varrella, sielä on käynyt useat eurooppalaiset monarkit, kuten Puolan kuningas Zygmunt Vanhan kuningas Karl XII, Preussin kuningatar Luise, Venäjän keisarinna Katarina II ja muita arvostettaritsia vieraita.
Dzirnavu iela 2, Valmieruža, Burtniekin seutu, puh. 20264269, www.valmieruza.lv GPS: 57.5559, 25.4311

38 | Siguldan evankelisluterilainen kirkko [Siguldas evanģeliskā luterāņu baznīca]
1400-luvulla ensimmäisen kerran kirjoissa mainittu Pyhän Bertuliksen kirkko ylpeile Roberts Tīfentāla ottetaa vieraita ja tsuukkajuussa, jolion tulppaanit kukkivat, sekä heinäkausia liljojen kukimisaikaan. Tällä on esillä yli tuhat tulppaani- ja useampi sata liljalaja eri värissä.
Parka iela 7, Rubene, Kocēnin seutu puh. 29429969 www.parkaiela.lv GPS: 57.4654, 25.2577

39 | Turaidan kirkko [Turaidas baznīca]
Vuonna 1750 rakennettu kirkko on yksi Latvian vanhimpia puukirkkoja sekä sijaitsee Turaidan museoreservaatin alueella, paikassa, joka on samalla vanha hautausmaa. Kirkon vieressä on esillä Turaidan Ruusun muistopaikka.
Turaidas iela 10, Sigulda, puh. 67972376, www.turaida-muzejs.lv GPS: 57.1868, 24.8478

40 | Allažin kirkko [Allažu baznīca]
Vuonna 1926 rakennettu luterilainen kirkko on kansallinen arkkitehtuurimonumentti, mutta aikoinaan sen tilaja käytettiin kanttiinina ja myöhemmin varastona. Kirkko, joka viimeistelyssä käytettiin paikallista traertiina, on nykyään täysin uudistettu.
Stīveri, Siguldan seutu GPS: 57.1019, 24.8226

41 | Cēsīsen Pyhän Johanneksen kirkko [Cēsu Sv. Jāņa baznīca]
Vuonna 1284 siunattu kirkko on yksi Latvian vanhimpia ja mahtavimpia kulttirakennuksia. Kirkossa on yksi Latvian suurimmista urut sekä yksi isoimpia Latvian hautakivikokoelmia. Samalla voidaan nautita täydellisestä urkujen äänestä sekä ihailla kirkonkirjoista Cēsīsen museosta.
Lielā Skolas iela 8, Cēsis. GPS: 57.3122, 25.2718

42 | Valmieran Pyhän Simonin kirkko [Valmieras Sv. Simana baznīca]
Vuonna 1283 rakennettu kirkko on säilyttänyt lähes täysin alkuperäisen keskiaikaisen ulkonäöksnä. Kirkossa sijaitsevat 1400-1500-luvun merkittäwen kaupunkilaisten hautalaatat, urut (v. 1886), kansia sekä urkuleterin maalaukset (v. 1730), lisäksi torinon näkötasanteella avautuu näkymä Valmieraan*.

46 | Vangaži evankelis-luterilainen kirkko [Vangažu evanģeliski luterāņu baznīca]
1700-luvulla Vangažin kirkko oli pieni hirsirakennus ilman tornia. Kivikirkko rakennettiin vuonna 1789 Riian ja Pietarin valisen tien varrelle, mutta se hajotettiin ensimmäisen maailmansodan aikana. P. Kundzinjš suunnittelemen mukaan kirkko jälleenrakennettiin vuonna 1935, mutta se hajotettiin taas sodan jälkeisinä vuosina. Vuonna 1992 kansalliseen uudelleenrakentamiseen osallistui myös Vangažin seurakunta, ja kirkko rakennettiin uudelleen.
Vangaži, Inčukalnsin seutu GPS: 57.1186, 24.5774

47 | Āraišin arkeologinen museopuisto [Āraišu arheoloģiskais muzejparks]
Puistossa voi kuitasta muinaistalgätäisten arkeen: siellä voidaan nähdä kaksi 800-900-luvulla vahvistettu asuinpaikkansa ja sen kunnostettu järvilinna, 1300-1600-luvun keskiaikaiset hauraunuot (kansallinen arkkitehtuurimonumentti) sekä ns.
Yyttäinen saari, jossa sijaitsee jälleenrakennettuja kivi- ja pronssikauden taloja.
Āraiši, Amatan seutu, puh. 64107080 GPS: 57.2499, 25.2800

48 | Dikļi – Laulujuhlan kehto [Dikļi – Dziesmusvētku šūpulis]
Dikļi on paikka, jossa vuonna 1864 alkoi yksi kauneimpia lahvaisiaisia perinteitä – Laulujuhlat (Dziesmu svētki). Oppinut, papp ja opettaja J. Neksens järesti niitä Neikenkalnins-kukkulalla, jonka juureila näkyy nykyän kaunis ulkoilimaja. Dikļin laulujuhlanäyttelyn on koottu tietoja lahvaisiaisista kulttuuri- ja koulutustapahtumista 1800-luvulla sekä tarinoita kuoron alkuperäisestä taustasta alkaen ensimmäisistä seudun Laulujuhlista.
Näyttely „Grāvelsiņš", Dikļi, Kocēnin seutu puh. 26469685, www.kocenunovads.lv GPS: 57.5973, 25.0943

49 | Ligatnen paperitehdas sekä paperitehtaan kylän historialliset rakennukset [Ligatnes papīrfabrika un papīrfabrikas ciemata vēsturiskā apbūve]
Paperitehdas perustettiin vuonna 1818, ja se on toiminut lähes 200 vuotta. Nykyään se voi kuitata itseään yhdeksi vanhimmista ja perinteikkäimmistä paperinteollisuusyrityksistä koko Euroopassa. Paperitehdaal kylä on alto 1800-luvun teollisuus- ja puurakennuksen kokonaisuus, joka esittää Ligatnen asukkaiden elämäntapoja läpi vuosisatojen.
Spriņģu iela 2, Ligatne puh. 64153169, 29189707, www.visitligatne.lv GPS: 57.2371, 25.0419

50 | Serpentiinitie (Serpentīna ceļš)
Baltian ainoa serpentiinitie on hyvin suosittu romantistisen kävelypaikka. Ensimmäisen kerran se konstoettiin vuonna 1862, jolloin valmistauduttiin Venäjän tsaari Aleksanteri II:n vierailua varten samalla rakennettiin puusilta Gaujan yli.
Sigulda. GPS: 57.1699,24.8305

51 | Ligatnen neuvostoliittolaisten salainen bunkkeri [Ligatnes padomju slepenais bunkurs]
9 m kuntoutuskeskus „Ligatne" alla oleva ja pinta-alaltaan yli 2000 m2 kokoinen 1980-luvulla rakennettu bunkkeri on ainutlaatuinen paikka, joka säilyttää yöinsodan kerapaikan aitoine aikakauden esineineen. Ruokailu 1980-luvun tyylin tarjoaa esimakua sen ajan tunnelmasta, ja voi osallistua rikostesivänä realitypeliin. Henkilökohtaiset kierrokset vikonloppuysin klo 12.00, 14.00 ja 16.00. Ryhmien ilmoittauduttava etukäteen.
„Skalupes", Ligatnen kunta, Ligatnen seutu, puh. 64161915 www.bunkurs.lv GPS: 57.2560, 25.0709

TUTUSTUMASSA PERINTEISIIN

86 | Meripihkatyöpaja [Dzintara darbnīca]
Meripihkatyöpaassa kolmannen sukupolven mestari kuitsuu tutustumaan siihen, miten kiehtovan kansalliusista jakelevä.
Veju iela 1, Sigulda, puh. 26185257 GPS: 57.1497, 24.8505

87 | Vienkoču puisto [Vienkoču parks]
Paikka, jossa asuvat „vihreät ihmet" sekä on esillä luonnon materiaaleista tehtyjä esineitä: yhdestä puusta tehdyt veneet, veistokset, hiekkaaikkälo sekä historialliisten talojen pienoismalli.
„Vienkoči", Ligatnen kunta, Ligatnen seutu puh. 29329065, www.vienkoci.lv GPS: 57.1933, 25.0455

88 | Amatan ammattitalo [Amatas amatu māja]
Amatan ammattitalo on oikea paikallinen käsityöläiskeskus, jossa on mahdollisuus saada vanhojen ammattien oppituneja, nähdä ammattikirjasto sekä vierailla sekä kaupalla tai osallistua pajoihin.
Drabešin kartano (Drabešu mužā), Amatan seutu, puh. 29119870, www.amata.lv GPS: 57.2428, 25.2790

89 | Vanhojen korujen ahjo [Senu rotaļu kalve]
Ahjossa näkee kulisespan työssään, työkaluja sekä vanhoja lätgaliisia koruja. Mestari jakaa taitojaan kerjäläjä ja pitkäjän mestarikyksestä ja käytöpiirteistä.
Pils laukums 9, Cēsis, puh. 29158436 GPS: 57.3135, 25.2710

90 | Ligatnen lusikkapaja [Ligatnes karošu darbnīca]
Työpajassa on mahdollista nähdä, miten yli 17 lahvaisaista puulajeista tehdään lusikoita ja muta esineitä, sekä kokeilla niiden valmistuksen.
„Vanagi", Augšligatne, puh. 26521467 www.spoonfactory.lv. GPS: 57.1908, 25.0365

91 | Kansan kalastusammattimuseo [Tautas zvejniecības aroda muzejs]
Museo, jossa näyttelyesineet tuoksuvat yhä edelleen merileydyltä ja vetelä vuol märkiä, kertoo meidän esi-isiemme kalastustavoista ja siitä, miten se tehdään nykypäänäkin. Kronostuneilla on mahdollisuus kokeilla omaa nokkeluuttaan.
Gaujas iela 38, Ligatne, puh. 29232837 GPS: 57.2546, 25.0447

92 | Luova paja „Ezerini" [Radošā darbnīca „Ezerīni"]
„Ezerini" kutsuu katsomaan hauskoja kivi- ja metalliteoksia, käymään heidän pikkukauppassa ja hankkimaan omaperäisiä lahjoja itselle ja kotiin jäänelle. Jos teet varauksen etukäteen, voit päästä katsomaan meistaria työssään, sekä harjoitella kivin hakkuuta ja okean kivilaadun valtsemista.
Stalbes kunta, Pārgaujan seutu puh. 26371928, www.ezerini.lv GPS: 57.3757, 25.0391

93 | „Meduss kāre"
Paikka, jossa voi kuunnella tarinoita mehiläisistä, löydä mehiläisen elämän ja hunajan kerämisen salaisuuksia elokuvan aikana sekä osallistua eri kukkien hunajamaistiaisiin sekä vierailla mehiläisten valamisen. Käytettävissä myös evästerki- ja leittapaikkoja.
„Zvirgzdi", Valdavan kunta., Kocēnin seutu puh.28341533. GPS: 57.4632, 25.2452

94 | Tynnyrimuseo [Mucu muzejs]
Tämä on oikea paikka, jossa voi tutustua tynnyrintekijän ammattiin ja työkaluihin. Puuseppä Jānis Grantņš näyttää ja kertoo, miten tammityynyrejä tehtiin 100 vuotta sitten ja sitä aikaisemminkin. Erikoistarjous: mahdollisuus tehdä oma tynnyri meistaria ohjauksella.
„Madaras", Valdavan kunta, Kocēnin seutu, puh. 29268692, www.muca.lv GPS: 57.4309, 25.2020

101 | Taidegalleria „Laipa" [Mākslas galerija „Laiņa"]
Taidegalleria „Laipa" tarjoaa kuvataiedenäyttelyä, mahdollisuuden hankkia ja vuokrata taidetekeisia, käydä muotinäytöksillä, luennoilla, musiikki-illoilla ja „Maalaismuskolun" luennoilla.
Rīgas iela 25c, Valmiera, puh. 26149649 www.galerijalaipa.lv. GPS: 57.5378, 25.4153

102 | Taidesalonki „Zaiga" [Mākslas salons „Zaiga"]
Salongissa löytyy sekä kansantaidetuotteita että koruja ja markaamoisuja.
Rīgas iela 31, Valmiera puh. 64225746 GPS: 57.5378, 25.4141

103 | Vidzemen konserttisali „Cēsis" [Vidzemes koncertzāle "Cēsis"]
Konserttitalossa järjestetään Euroopan ammattilaismuusikoiden konsertteja, näytteljyä, teatteriesityksiä ja elokuvaesityksiä. Talo on rakennettu korkein rakennus, josta avautuu näkymä Cēsīsen vanhaan kaupunkiin.
Raunas iela 12, Cēsis, www.cesukoncertzale.lv puh. 25623345. GPS: 57.3132; 25.27683

104 | Tiedekeskus Zīnīoo [Zinātnes centrs „Zīnīoo"]
Tiedekeskuksen vierailijoita odottavat interaktiiviset näytelyt ja opettavaiset lelut, jotka mekeriintoisella tavalla auttavat ymmärtämään itseäsi, luonnontieteitä sekä tekniikka.
Poruka iela 8, Cēsis, puh. 25400228 www.zinoo.lv. GPS: 57.3146, 25.2885

105 | SIA „Ziemeļvidzemes atkritumu apsaimniekošanas organizācija"
Kierros nykyäivässä jätehuollossa esittelee EKO-kenttää, Daiben kaatopaikkaa sekä paperipakkausten kierrätysyritystä. Siellä voi osallistua opettavaisiin leikkeihin.
Daiben kaatopaikka, Pārgaujas nov. puh. 64281250, www.zaao.lv. GPS: 57.4530, 25.1130

106 | *Vaidava Ceramics*
Vaidava Ceramics tarjoaa kierroksen, joka kuvaa keramiikkojen päivittäisiä töitä ja jonka aikana vahtsiestaan arki- ja juhla-astioita. Mahdollisuus ostaa keramiikkatuotteita.
Ezera iela 2, Vaidava, Kocēnin seutu, puh. 64284101 www.rebeka.lv. GPS: 57.4309, 25.2878

107 | 3D Elokuvateatteri LORA [Kino LORA]
Elokuvateatteri lupaa erikoisia mukavuuksia – isoja ja mukavia nahkatuoleja, rajoitetun vierailijamäärän sekä mahdollisuuden tilata maukasta naposteltavaa, ja ainutlaatuisen ympäristön aikana.
**